MINISZTERELNÖKSÉG

KULTURÁLIS JAVAK BIZOTTSÁGA

136. ÜLÉS

2022. FEBRUÁR 17.

Az ülés napirendje (1/2)

1) ***Németh Szokolay Kálmán tüzérfőhadnagy henger alakú, ónozott fémtokban tárolt kamarás ősfája (1900-1918 között)*** *(Pergamen, viasz, fa, festett, kézírás. Felül 17 darab részben színezett családi címerrel. Alul Dabasi Halász Zsigmond kamarás, Bernátfalvi és földvári dr. Földváry László kamarás, Kolosi és cseleji Kolosy István kamarás és kapitány, valamint Okolinai Okolicsányi Károly kamarás és alezredes hitelesítő aláírásával és négy darab fatokos függőpecséttel, kettőben gyűrűs pecséttel. Tekerve, a tetején rézlemezre írt, Szokolay feliratú, ónozott fémtokban. Műtárgy-nyilvántartási azonosítószám: 326279. Proveniencia: Krisztina Antikvárium 40. árverés 2016. december 3., 149. tétel) címen nyilvántartott levéltári dokumentum* ***védetté nyilvánítása***
2) ***I. (Habsburg) Ferdinánd (Alcalá de Henares, 1503 – Bécs, 1564) Sárkány Jánosnak és Ferencnek adományozza Nagyszarva és Kisszarva birtokokat, Nagylég, Előpatony és Csukárd részjószágokat, Kelt: Bécs, 1545. december 5.*** *(papír, viasz, kézírás, sérült papírfelzetes viasz pecséttel, Oláh Miklós kancellár és zágrábi püspök aláírásával hitelesítve, műtárgy-nyilvántartási azonosítószám: 327873, proveniencia: Központi Antikvárium 153.nagy árverés 2020. június 5., 389. tétel) címen nyilvántartott levéltári dokumentum* ***védetté nyilvánítása***
3) ***Garamszentbenedeki konvent által kibocsátott Kvassay Lászlóval kapcsolatos oklevél. Kelt: Garamszentbenedek, 1726. augusztus 2.*** *(Papír, kézírás. Hat lap sodrott zsinórral átfűzve, hét beírt oldal, a szöveg alatt jó állapotú, felzetes pecséttel. Barokkos díszítéssel kezdődő, latin nyelvű birtoktörténeti dokumentum. Műtárgy-nyilvántartási azonosítószám: 301087. Proveniencia: Pastinszky Antiquarium 35. árverés 2011. október 6., 219. tétel) címen nyilvántartott levéltári dokumentum* ***védetté nyilvánítása***
4) ***Pozsonyi takácscéh kéziratos szabályzata. Kelt: Pozsony, 1735. augusztus 6.*** *(papír, viasz, kézírás, 8 beírt oldal). A 32 artikulusból álló szabályzatot 1735. augusztus 6-án állította össze és helyezte el a céhládába a mesterek és legények gyűlése. Kezdőlapját virágos-leveles tollrajz övezi. A céh jegyzője által készített, egyedi díszítésű, a formai követelményeknek megfelelő eredeti okirat. Kócz János céhmester, Joást Gergely atyamester, valamint Hendrich Benedek kulcsosmeter és Gresli Fridericus Vilhelmus saját kezű aláírásával és a céh pecsétjével hitelesített hivatalos irat. A pecsét körirata elmosódott, rosszul olvasható. Korabeli, aranyozott, vaknyomásos bőrkötésben. Az előtáblán az osztrák császári, a háttáblán a koronás magyar címer, a táblák külső keretét ornamentális motívumok díszítik. Belső oldalukon ráragasztott, mintás, aranyozott előzéklapokkal. Műtárgy-nyilvántartási azonosítószám: 326670. Proveniencia: Központi Antikvárium 143. árverés 2017. június 2., 129. tétel) címen nyilvántartott levéltári dokumentum* ***védetté nyilvánítása***

Az ülés napirendje (2/2)

5) ***Klapka György (Temesvár, 1820 – Budapest, 1892) honvédtábornok levele Kosztolányi Mór (Nemeskosztolány, 1806 – Nemeskosztolány, 1884) honvéd ezredesnek az 1849. augusztus 3-i komáromi kitörés hadászati részleteiről, Kelt: Komárom, 1849. augusztus 1.*** *(papír, viasz, kézírás, 2 beírt oldal, feltört viaszpecsét, műtárgy-nyilvántartási azonosítószám: 327864, proveniencia: Darabanth Aukciósház 33. nagy árverés 2020. május 16., 11229. tétel) címen nyilvántartott levéltári dokumentum* ***védetté nyilvánítása***

6) ***Teleki Pál gróf (Budapest, 1879 – Budapest, 1941) az Országos Hadigongozó Hivatal elnökének levele Darányi Ignácnak, a Magyar Gazdaszövetség elnökének a hadirokkantak szövetkezeti tisztviselővé való kiképzéséről, Kelt: Budapest, 1918. február 8.*** *(Papír, gépelt, kézírás. 2 folio, 3 gépelt oldal. A levél a Hadigondozó Hivatal fejléces levélpapírjára lett írva. Az utolsó levél hátoldalán iktatási bélyegző és feljegyzések találhatóak. Műtárgy-nyilvántartási azonosítószám: 327874. Proveniencia: Központi Antikvárium 153.nagy árverés 2020. június 5., 297. tétel) címen nyilvántartott levéltári dokumentum* ***védetté nyilvánítása***

7) ***Alkér Ede (?, - Buda, 1870): Buda és Pest panoráma-látképe. A Gellérthegyről felvett képen a budai vár és a pesti Belvárosi templom közötti rész látható, az előtérben a Tabán házaival. (1871-1872?), 4 db felvételből összeállítva*** *(Papír, vászon, mérete: 195 x 985 mm, kerettel: 310 x 1125 mm, aranyozott, kiadói vászonkötésben, műtárgy-nyilvántartási azonosítószám: 328132, proveniencia: Központi Antikvárium 155. árverés 2020. december 4., 30. tétel) címen nyilvántartott fotótörténeti emlék* ***védetté nyilvánítása***

8) ***Ady Endre (Érmindszent, 1877 – Budapest, 1919) és Földessy Gyula (Nyíregyháza, 1874 – Budapest, 1964) közösen írt autográf képes levelezőlapja Herman Lulának. Kelt: Budapest, 1909. június 16.*** *(papír, kézírás, műtárgy-nyilvántartási azonosítószám: 321937, proveniencia: Abaúj Antikvárium 81. árverés 2016. március 31., 183. tétel) címen nyilvántartott könyvtári dokumentum* ***védetté nyilvánítása***

9) ***Mikszáth Kálmán (Szklabonya, 1847 – Budapest, 1910) Toldy István "Anatole" című regényéhez írt autográf előszava. Keltezés nélkül*** *(papír, kézírás,4 beírt oldal, műtárgy-nyilvántartási azonosítószám: 327066, proveniencia: Központi Antikvárium 147. árverés 2018. június 1. 58. tétel) címen nyilvántartott könyvtári dokumentum* ***védetté nyilvánítása***

1) Németh Szokolay Kálmán tüzérfőhadnagy henger alakú, ónozott fémtokban tárolt kamarás ősfája (1900-1918 között)

Pergamen, viasz, fa, festett, kézírás. Felül 17 darab részben színezett családi címerrel. Alul Dabasi Halász Zsigmond kamarás, Bernátfalvi és földvári dr. Földváry László kamarás, Kolosi és cseleji Kolosy István kamarás és kapitány, valamint Okolinai Okolicsányi Károly kamarás és alezredes hitelesítő aláírásával és négy darab fatokos függőpecséttel, kettőben gyűrűs pecséttel. Tekerve, a tetején rézlemezre írt, Szokolay feliratú, ónozott fémtokban.

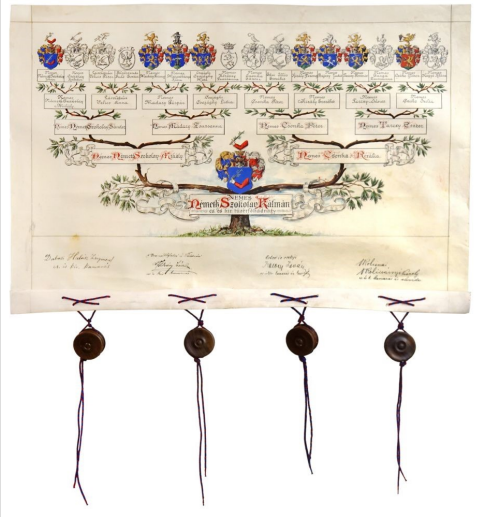

1) Németh Szokolay Kálmán tüzérfőhadnagy henger alakú, ónozott fémtokban tárolt kamarás ősfája (1900-1918 között)

Pergamen, viasz, fa, festett, kézírás. Felül 17 darab részben színezett családi címerrel. Alul Dabasi Halász Zsigmond kamarás, Bernátfalvi és földvári dr. Földváry László kamarás, Kolosi és cseleji Kolosy István kamarás és kapitány, valamint Okolinai Okolicsányi Károly kamarás és alezredes hitelesítő aláírásával és négy darab fatokos függőpecséttel, kettőben gyűrűs pecséttel. Tekerve, a tetején rézlemezre írt, Szokolay feliratú, ónozott fémtokban.

2) I. (Habsburg) Ferdinánd (Alcalá de Henares, 1503 – Bécs, 1564) Sárkány Jánosnak és Ferencnek adományozza Nagyszarva és Kisszarva birtokokat, Nagylég, Előpatony és Csukárd részjószágokat, Kelt: Bécs, 1545. december 5.

(papír, viasz, kézírás, sérült papírfelzetes viasz pecséttel, Oláh Miklós kancellár és zágrábi püspök aláírásával hitelesítve)

2) I. (Habsburg) Ferdinánd (Alcalá de Henares, 1503 – Bécs, 1564) Sárkány Jánosnak és Ferencnek adományozza Nagyszarva és Kisszarva birtokokat, Nagylég, Előpatony és Csukárd részjószágokat, Kelt: Bécs, 1545. december 5.

(papír, viasz, kézírás, sérült papírfelzetes viasz pecséttel, Oláh Miklós kancellár és zágrábi püspök aláírásával hitelesítve)

3) Garamszentbenedeki konvent által kibocsátott Kvassay Lászlóval kapcsolatos oklevél. Kelt: Garamszentbenedek, 1726. augusztus 2.

(Papír, kézírás. Hat lap sodrott zsinórral átfűzve, hét beírt oldal, a szöveg alatt jó állapotú, felzetes pecséttel. Barokkos díszítéssel kezdődő, latin nyelvű birtoktörténeti dokumentum)

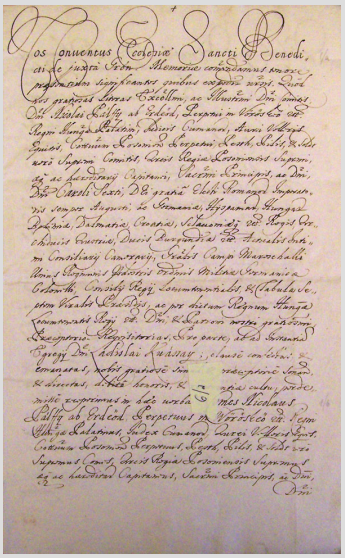

3) Garamszentbenedeki konvent által kibocsátott Kvassay Lászlóval kapcsolatos oklevél. Kelt: Garamszentbenedek, 1726. augusztus 2.

(Papír, kézírás. Hat lap sodrott zsinórral átfűzve, hét beírt oldal, a szöveg alatt jó állapotú, felzetes pecséttel. Barokkos díszítéssel kezdődő, latin nyelvű birtoktörténeti dokumentum)

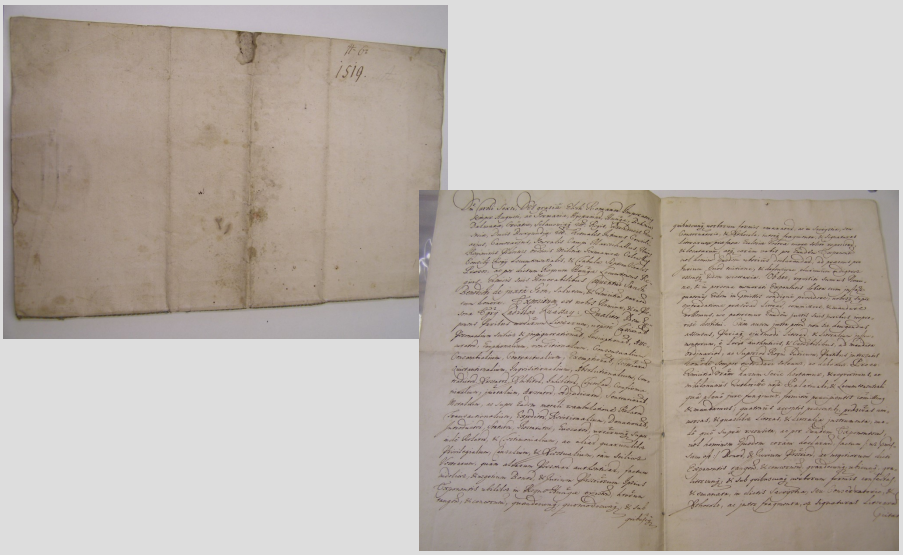

4) Pozsonyi takácscéh kéziratos szabályzata. Kelt: Pozsony, 1735. augusztus 6. (papír, viasz, kézírás, 8 beírt oldal). A 32 artikulusból álló szabályzatot 1735. augusztus 6-án állította össze és helyezte el a céhládába a mesterek és legények gyűlése.

(Kezdőlapját virágos-leveles tollrajz övezi. A céh jegyzője által készített, egyedi díszítésű, a formai követelményeknek megfelelő eredeti okirat. Kócz János céhmester, Joást Gergely atyamester, valamint Hendrich Benedek kulcsosmeter és Gresli Fridericus Vilhelmus saját kezű aláírásával és a céh pecsétjével hitelesített hivatalos irat. A pecsét körirata elmosódott, rosszul olvasható. Korabeli, aranyozott, vaknyomásos bőrkötésben. Az előtáblán az osztrák császári, a háttáblán a koronás magyar címer, a táblák külső keretét ornamentális motívumok díszítik. Belső oldalukon ráragasztott, mintás, aranyozott előzéklapokkal.)

4) Pozsonyi takácscéh kéziratos szabályzata. Kelt: Pozsony, 1735. augusztus 6. (papír, viasz, kézírás, 8 beírt oldal). A 32 artikulusból álló szabályzatot 1735. augusztus 6-án állította össze és helyezte el a céhládába a mesterek és legények gyűlése.

(Kezdőlapját virágos-leveles tollrajz övezi. A céh jegyzője által készített, egyedi díszítésű, a formai követelményeknek megfelelő eredeti okirat. Kócz János céhmester, Joást Gergely atyamester, valamint Hendrich Benedek kulcsosmeter és Gresli Fridericus Vilhelmus saját kezű aláírásával és a céh pecsétjével hitelesített hivatalos irat. A pecsét körirata elmosódott, rosszul olvasható. Korabeli, aranyozott, vaknyomásos bőrkötésben. Az előtáblán az osztrák császári, a háttáblán a koronás magyar címer, a táblák külső keretét ornamentális motívumok díszítik. Belső oldalukon ráragasztott, mintás, aranyozott előzéklapokkal.)

5) Klapka György (Temesvár, 1820 – Budapest, 1892) honvédtábornok levele Kosztolányi Mór (Nemeskosztolány, 1806 – Nemeskosztolány, 1884) honvéd ezredesnek az 1849. augusztus 3-i komáromi kitörés hadászati részleteiről, Kelt: Komárom, 1849. augusztus 1.

(papír, viasz, kézírás, 2 beírt oldal, feltört viaszpecsét)

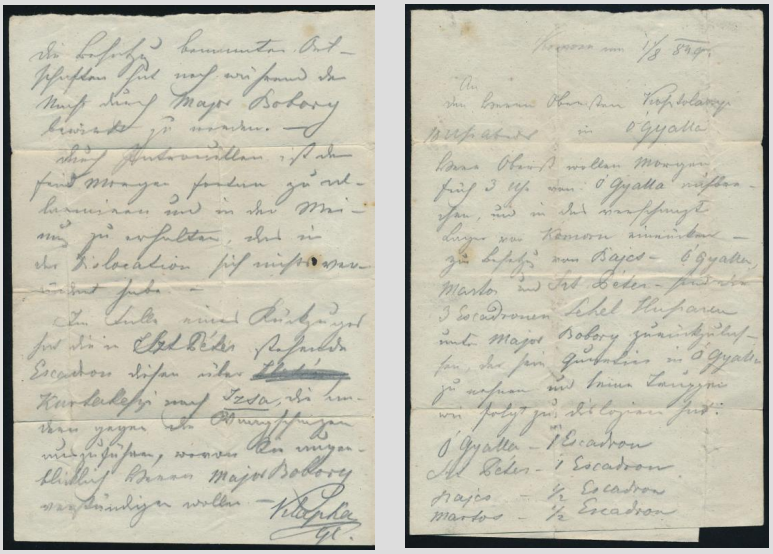

5) Klapka György (Temesvár, 1820 – Budapest, 1892) honvédtábornok levele Kosztolányi Mór (Nemeskosztolány, 1806 – Nemeskosztolány, 1884) honvéd ezredesnek az 1849. augusztus 3-i komáromi kitörés hadászati részleteiről, Kelt: Komárom, 1849. augusztus 1.

(papír, viasz, kézírás, 2 beírt oldal, feltört viaszpecsét)

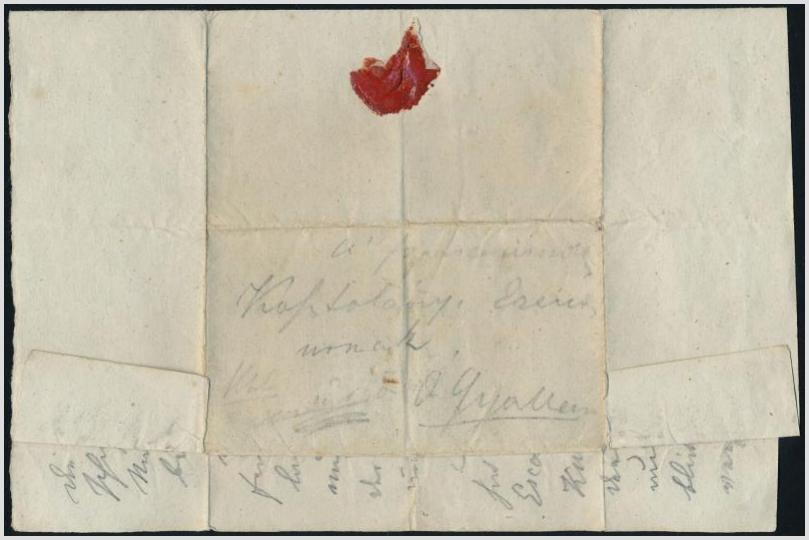

6) Teleki Pál gróf (Budapest, 1879 – Budapest, 1941) az Országos Hadigongozó Hivatal elnökének levele Darányi Ignácnak, a Magyar Gazdaszövetség elnökének a hadirokkantak szövetkezeti tisztviselővé való kiképzéséről, Kelt: Budapest, 1918. február 8.

(Papír, gépelt, kézírás. 2 folio, 3 gépelt oldal. A levél a Hadigondozó Hivatal fejléces levélpapírjára lett írva. Az utolsó levél hátoldalán iktatási bélyegző és feljegyzések találhatóak)

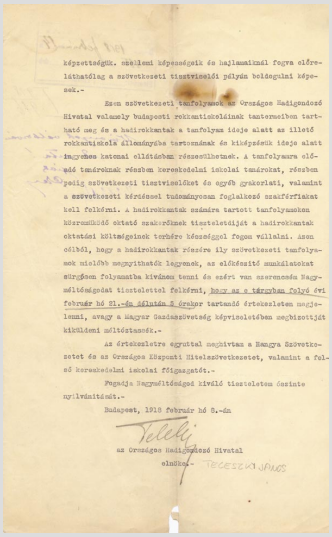

Budapest, 1918.

képzettségük, önálló képességeik és hajlamaikból fogva előreláthatólag a szövetkezeti tisztviselői pályán boldogulni képesek.-

Szem szövetkezeti tanfolyamok az Országos Hadigondozó Hivatal valamely budapesti rokkantiskolájának tantermében tartható meg és a hadirokkantak a tanfolyam ideje alatt az illető rokkantiskola illetőségébe tartozóknak és kiképzésük ideje alatt ingyenes katonai ellátásban részesülhetnek. A tanfolyamra előadó tanároknak részben kereskedelmi iskolai tanárokat, részben pedig szövetkezeti tisztviselőket és egyéb gyakorlati, valamint a szövetkezeti kérdésekkel tudományosan foglalkozó szakférfiakat kell felkérni. A hadirokkantak számára tartott tanfolyamokon közreműködő oktató szakerőknek tiszteletdíját a hadirokkantak oktatási költségeinek terhére készséggel fogom vállalni. Azon időből, hogy a hadirokkantak részére ily szövetkezeti tanfolyamok minélfoba megszervezhetők legyenek, az előkészítő munkálatokat sürgősen folyamatba kívánom tenni és ezért van szerencsém Nagyméltóságodat tisztelettel felkérni, hogy az a tárgyban folyó évi február hó 21.-én délután 5 órakor tartandó értekezletem megjelenni, avagy a Magyar Gazdaszövetség képviseletében megbízottját kiküldeni méltóztassék.-

Az értekezletre egyúttal meghívtam a Hangya Szövetkezetet és az Országos Központi Hitelszövetkezetet, valamint a felső kereskedelmi iskolai főigazgatót.-

Fogadja Nagyméltóságod kiváló tiszteletem őszinte nyilvánítását.-

Budapest, 1918 február hó 8.-án

Teleki

az Országos Hadigondozó Hivatal

elnöke.-

TELEKI PÁL

6) Teleki Pál gróf (Budapest, 1879 – Budapest, 1941) az Országos Hadigongozó Hivatal elnökének levele Darányi Ignácnak, a Magyar Gazdaszövetség elnökének a hadirokkantak szövetkezeti tisztviselővé való kiképzéséről, Kelt: Budapest, 1918. február 8.

(Papír, gépelt, kézírás. 2 folio, 3 gépelt oldal. A levél a Hadigondozó Hivatal fejléces levélpapírjára lett írva. Az utolsó levél hátoldalán iktatási bélyegző és feljegyzések találhatóak)

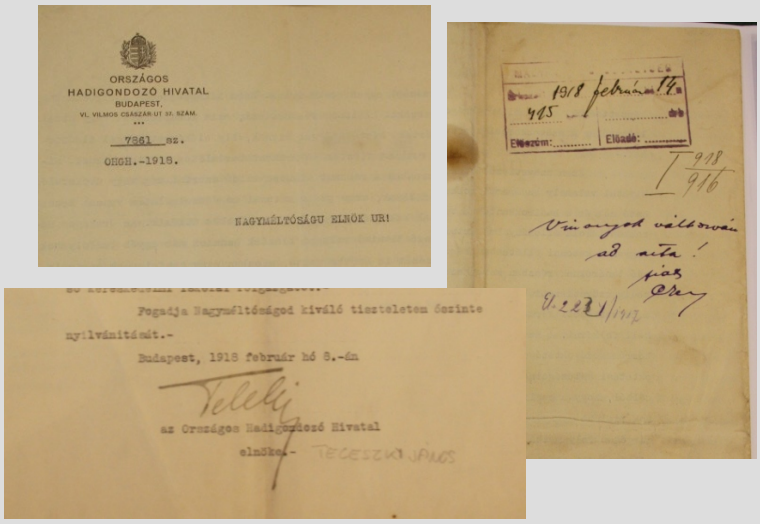

ORSZÁGOS
HADIGONDOZÓ HIVATAL
BUDAPEST,
VI. VILMOS CSÁSZÁR-ÚT 37. SZÁM.

7861 sz.
OHGH.-1918.

NAGYMÉLTÓSÁGU ELNÖK UR!

Fogadja Nagyméltóságod kiválló tiszteletem őszinte nyilvánitását.-

Budapest, 1918 február hó 8.-án

Teleki

az Országos Hadigondozó Hivatal
elnöke.- TECESZKI JÁNOS

1918 február 11.
415 db
Érkezett: Előadó:
1918/916
Vissza jöttek válaszai ad acta!
Szabó
9.223/1917

7) Alkér Ede (?, - Buda, 1870): Buda és Pest panoráma-látképe.
A Gellérthegyről felvett képen a budai vár és a pesti Belvárosi templom közötti rész látható, az előtérben a Tabán házaival. (1871-1872?), 4 db felvételből összeállítva

(Papír, vászon, mérete: 195 x 985 mm, kerettel: 310 x 1125 mm, aranyozott, kiadói vászonkötésben)

7) Alkér Ede (?, - Buda, 1870): Buda és Pest panoráma-látképe.
A Gellérthegyről felvett képen a budai vár és a pesti Belvárosi templom közötti rész látható, az előtérben a Tabán házaival. (1871-1872?), 4 db felvételből összeállítva
(Papír, vászon, mérete: 195 x 985 mm, kerettel: 310 x 1125 mm, aranyozott, kiadói vászonkötésben)

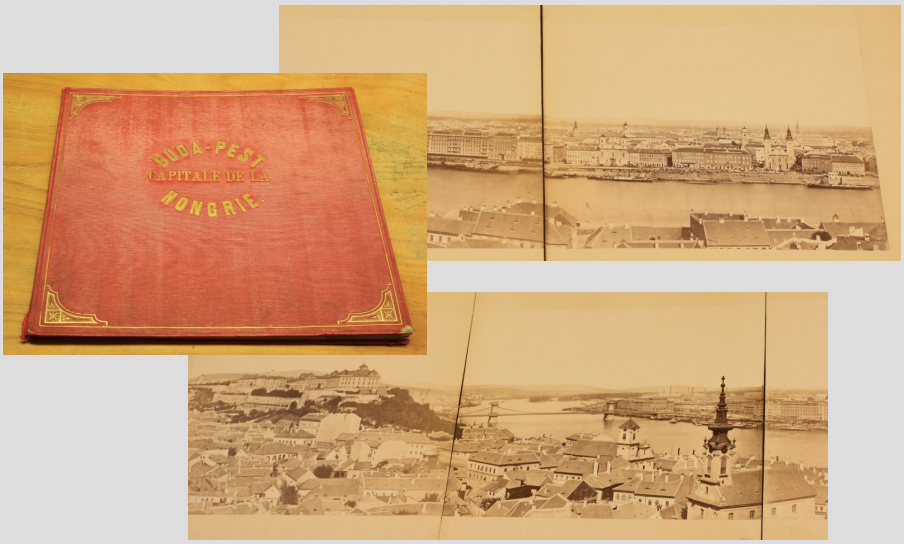

8) Ady Endre (Érmindszent, 1877 – Budapest, 1919) és Földessy Gyula (Nyíregyháza, 1874 – Budapest, 1964) közösen írt autográf képes levelezőlapja Herman Lulának. Kelt: Budapest, 1909. június 16.
(papír, kézírás)

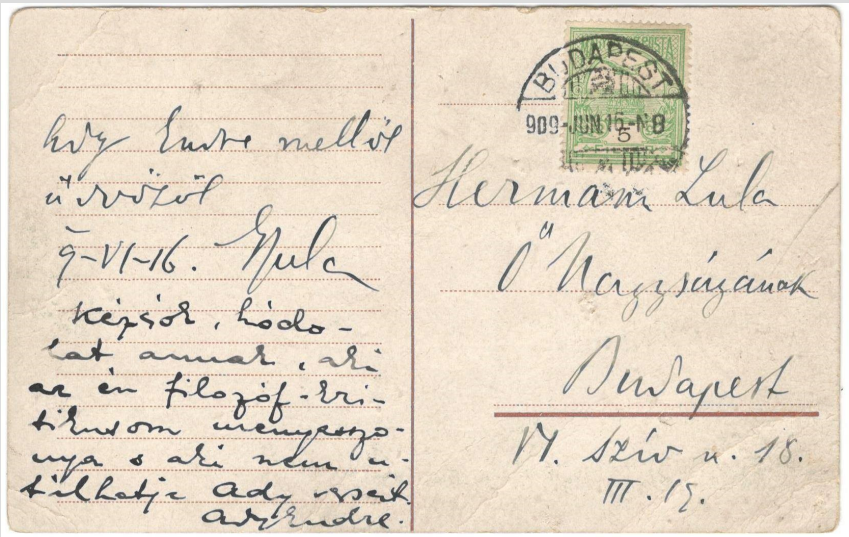

8) Ady Endre (Érmindszent, 1877 – Budapest, 1919) és Földessy Gyula (Nyíregyháza, 1874 – Budapest, 1964) közösen írt autográf képes levelezőlapja Herman Lulának. Kelt: Budapest, 1909. június 16.
(papír, kézírás)

9) Mikszáth Kálmán (Szklabonya, 1847 – Budapest, 1910) Toldy István "Anatole" című regényéhez írt autográf előszava. Keltezés nélkül
(papír, kézírás,4 beírt oldal)

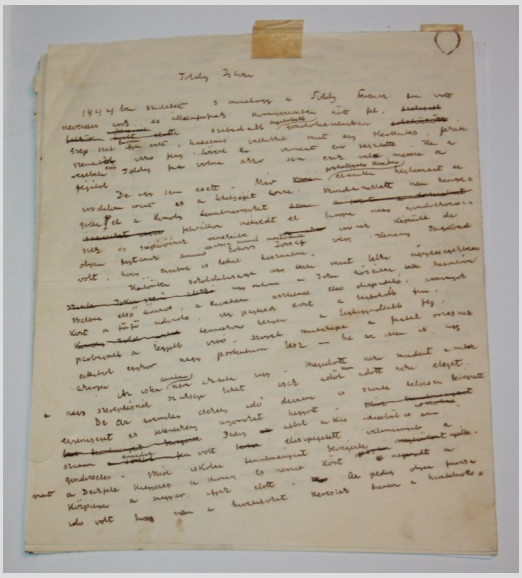

9) Mikszáth Kálmán (Szklabonya, 1847 – Budapest, 1910) Toldy István "Anatole" című regényéhez írt autográf előszava. Keltezés nélkül
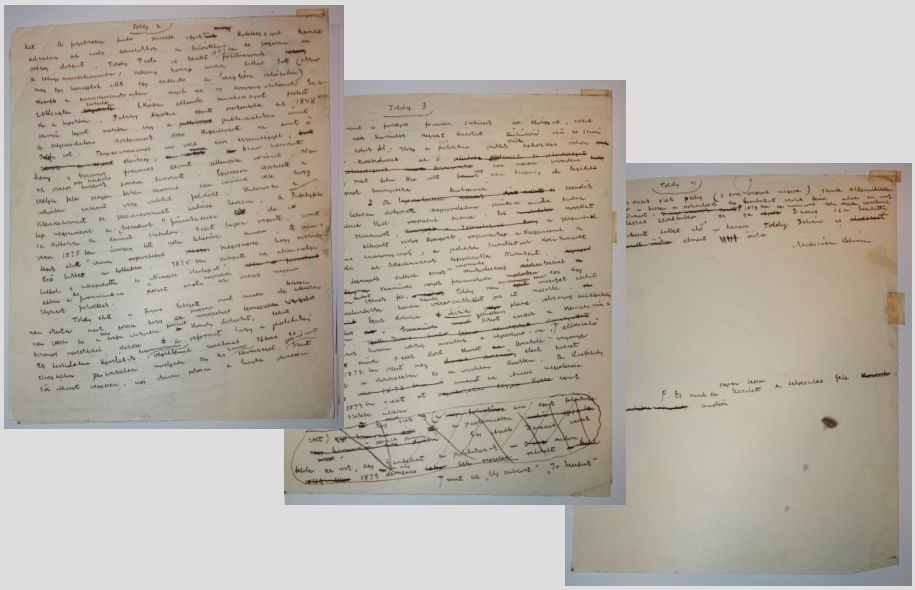
(papír, kézírás,4 beírt oldal)